

**TAGLI  
alle PENSIONI**

## **Contributo di SOLIDARIETÀ ?**

**2° FASCIA 130.001-200.000 euro/anno/lordi**

**PERCENTUALE del Prelievo Forzoso =**

**25%**

**(1° fascia 100.001/130.000 zoccolo del 15%= 4.500 euro/anno/lordi)**



## PERCENTUALE del Prelievo Forzoso =

**25%**

Pensione annua	Prelievo forzoso	Trattenuta mensile anno 2019 per sei mesi (giugno-novembre)
135.000	5.750	<b>958,33</b>
140.000	7.000	<b>1.166,67</b>
145.000	8.250	<b>1.375,00</b>
150.000	9.500	<b>1.583,33</b>
155.000	10.750	<b>1.791,67</b>
160.000	12.000	<b>2.000,00</b>
165.000	13.250	<b>2.208,33</b>
170.000	14.500	<b>2.416,67</b>
175.000	15.750	<b>2.625,00</b>
180.000	17.000	<b>2.833,33</b>
185.000	18.250	<b>3.041,67</b>
190.000	19.500	<b>3.250,00</b>
195.000	20.750	<b>3.458,33</b>
200.000	22.000	<b>3.666,67</b>

# Contributo di SOLIDARIETÀ ?

**TAGLI  
alle  
PENSIONI**

**3° FASCIA 200.001 - 350.000 euro/anno/lordi**

**4° FASCIA 350.001 - 500.000 euro/anno/lordi**

**5° FASCIA oltre 500.001 euro/anno/lordi**

**PERCENTUALE del Prelievi Forzosi per le 3 fasce**

**30%**

**35%**

**40%**

**(1° fascia 100.001/130.000 zoccolo del 15%= 4.500 euro/anno/lordi)**

**(2° fascia 130.001/200.000 zoccolo del 25%= 22.000 euro/anno/lordi)**

<b>FASCIA</b>	<b>Pensione</b>	<b>Prelievo</b>
<b>3<sup>^</sup></b>	Ogni 1.000 euro in più	<b>300 euro in più</b>
<b>4<sup>^</sup></b>	Ogni 1.000 euro in più	<b>350 euro in più</b>
<b>5<sup>^</sup></b>	Ogni 1.000 euro in più	<b>400 euro in più</b>

Elaborato da APS-Leonida 03.04.2019  
Dati MEF (da Sole24ore del 29.3.19, pag. 2)

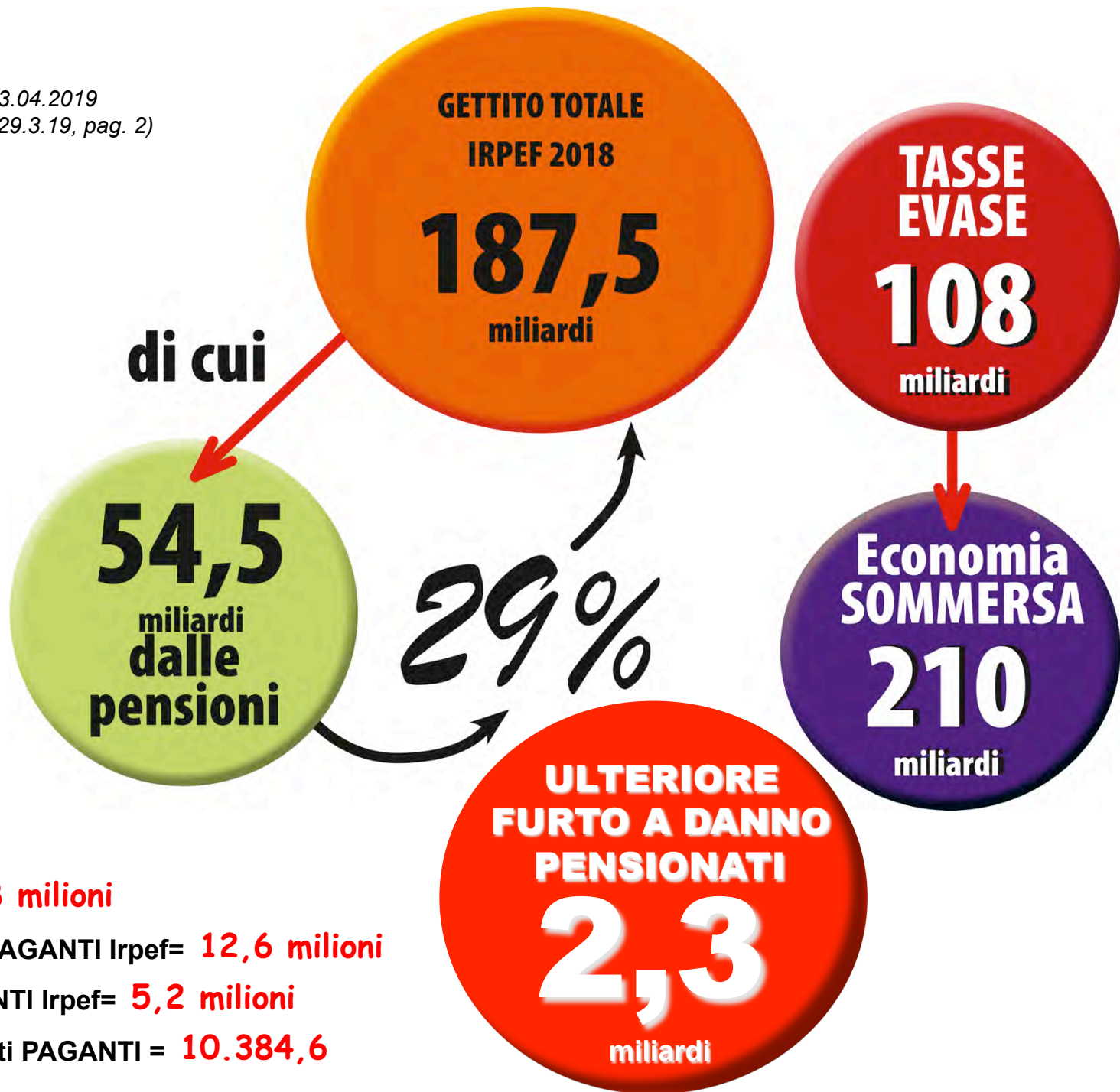

TOT. Pensionati= **17,8 milioni**

TOT. Pensionati NON PAGANTI Irpef= **12,6 milioni**

TOT. Pensionati PAGANTI Irpef= **5,2 milioni**

IRPEF media Pensionati PAGANTI = **10.384,6**

Questi sono i **DATI MACROECONOMICI** dell'INPS, tratti dal **Rapporto n. 6 anno 2019** curato dal Centro Studi e Ricerche di Itinerari Previdenziali, Rapporto che – presentato nella Sala della Lupa della Camera dei Deputati il giorno di mercoledì 13 febbraio 2019 – contiene i dati ufficiali storici relativi all'INPS per l'anno 2017.

Se dalla spesa pensionistica al netto dell'assistenza si sottraggono le imposte, le **uscite vere e reali dello Stato** per le pensioni previdenziali scendono a  
**151,054** miliardi di euro.

## Tabella 1 Spesa “previdenziale”

Voci INPS (Anno 2017)	miliardi di €	% su PIL
<b>Spesa pensionistica totale</b>	<b>220,843</b>	<b>12,87</b>
GIAS per pubblici dipendenti (9,613 miliardi), integrazioni al minimo (8,29 miliardi) e maggiorazioni sociali per dipendenti privati (1,378 miliardi)	19,281	
<b>Spesa pensionistica netta</b> da assistenza	<b>201,562</b>	<b>11,74</b>
Imposte sulle pensioni	<b>50,508</b>	
<b>Spesa pensionistica al NETTO delle imposte</b>	<b>151,054</b>	
Entrate contributive	<b>199,842</b>	
Quota GIAS e GPT sulle entrate contributive	14,363	
<b>Entrate al NETTO della quota GIAS e GPT</b>	<b>185,479</b>	
<b>Saldo tra entrate e uscite al LORDO delle imposte</b>	<b>-16,083</b>	
<b>Saldo tra entrate e uscite al NETTO delle imposte</b>	<b>34,425</b>	
<b>PIL</b>	1.716,935	

**A completamento delle informazioni sul mondo INPS si ritiene utile riportare una **Tabella 2** che esplicita l'onere a carico della fiscalità generale ammontante complessivamente nel 2017 a **120,950** miliardi di euro**

## Tabella 2 Spesa “assistenziale”

Voci ( <b>Anno 2017</b> )	miliardi di €
Totale interventi per oneri pensionistici/assistenziali (quota GIAS 45,195, prestazioni assistenziali 25,134, esodati e varie 2,370)	72,699
Altri oneri (sgravi e altre agevolazioni contributive a sostegno gestioni, a carico GIAS 23,316; oneri per il mantenimento del salario per inoccupazione a carico GIAS 8,067; oneri a sostegno della famiglia 5,485; oneri a copertura ex contributi previdenziali/tbc 0,583)	37,451
<b>Totale a carico della fiscalità generale (A)</b>	<b>110,150</b>
Incidenza della spesa assistenziale su quella pensionistica pura (al netto delle imposte)	65,19%
<b>Contributo dello Stato per gestioni statali (B)</b>	<b>10,800</b>
<b>Totale complessivo a carico della fiscalità generale (A) + (B)</b>	<b>120,950</b>
Numero prestazioni assistenziali	4.082.876
Altre prestazioni assistenziali	3.941.059
<i>di cui integrazioni al minimo</i>	3.083.113
Totale pensioni di natura assistenziale	8.023.935
<b>% sul totale pensionati (16.041.852)</b>	<b>50,02%</b>
Numero pensioni previdenziali e assistenziali erogate	<b>22.994.698</b>
<b>% aumento spesa previdenziale 2017 vs 2013</b>	<b>0,88%</b>
<b>% aumento spesa assistenziale 2017 vs 2013</b>	<b>5,32%</b>



# IL CARICO FISCALE dei PENSIONATI

I pensionati pagano le imposte come si specifica di seguito:

**a) 10,46 milioni** – il 66% circa del totale – non pagano imposte, anche grazie alle detrazioni:

**b) 2,5 milioni** – lo scaglione da 3 a 4 volte il minimo – versa un'imposta appena sufficiente a pagarsi la sanità pubblica (1.870 euro pro capite la media italiana),

**c) 3 milioni** restanti si accollano la gran parte dei 50,5 miliardi di Irpef.

## Tabella 3 Il carico fiscale dei Pensionati Anno 2017

Numero Pensionati	Fascia di reddito	% di Pensionati	Irpef pagata
2,25 milioni +	Fino a 1 volta il TM		
4,28 milioni +	Tra 1 e 2 volte il TM		
3,93 milioni =	Tra 2 e 3 volte il TM		
Oltre <b>10,46 milioni</b>	<b>Fino a 3 volte il TM</b>	<b>66% circa del totale</b>	<b>Nessuna Imposta pagata</b>
Oltre <b>2,5 milioni</b>	<b>Tra 3 e 4 volte il TM</b>	<b>15% circa del totale</b>	<b>pagano 1.870 € pro capite</b>
Restanti <b>3 milioni</b>	<b>Oltre 4 volte il TM</b>	<b>19% circa del totale</b>	<b>pagano gran parte dei 50,5 miliardi</b>

TM = trattamento minimo

Il risultato da tenere ben presente è quello che vede gran parte dell'onere fiscale sulle pensioni gravare 19% dei pensionati, e in gran parte su quei quasi 890.000 pensionati che hanno pensioni sopra i 3.011 euro lordi al mese.

# Il carico fiscale degli Italiani

La situazione dei **49.872.000** cittadini (su 60.589.445 residenti), che hanno presentato la dichiarazione dei redditi al 31 dicembre 2016, vede 18.357.865 contribuenti pari al **44,92%** (due fasce: fino a 7.500 e da 7.500 a 15.000 euro), di cui circa **6 milioni di pensionati**, pagare solo il **2,92%** di tutta l'Irpef. A questi contribuenti corrispondono 27,214 milioni di abitanti che, considerando anche le detrazioni, **pagano in media circa 169,5 euro l'anno**. Calcolando che la spesa sanitaria nazionale pro capite è pari a circa 1.870 euro, per questi primi scaglioni di reddito la **differenza** tra Irpef versata e il solo costo della sanità ammonta a **49,3 miliardi** che sono a carico degli altri contribuenti. Qui si parla solo della sanità ma poi ci sono tutti gli altri servizi forniti dallo Stato e dagli Enti Locali di cui pure questa platea di pensionati beneficia.

**Sorge spontanea la domanda: chi paga l'Irpef e quindi finanzia il Welfare italiano?**

## Tabella 4 Il carico fiscale degli italiani Anno 2017

Cittadini <b>residenti</b>	<b>60.589.445</b>
Cittadini <b>contribuenti</b>	<b>40.872.080</b>

N.	Fasce di reddito	Numero contribuenti	% contribuenti	% Irpef versata su totale Irpef
1	sopra 300.000 €	35.677	<b>0,087%</b>	<b>5,52%</b>
2	tra 200 e 300 mila €	51.500	<b>0,126%</b>	<b>2,89%</b>
3	sopra 100.000 €	451.275	<b>1,10%</b>	<b>18,68%</b>
4	Totale redditi di 1 + 2 + 3 sommato ai redditi sopra 55.000 €	1.782.023	<b>4,36%</b>	<b>36,53%</b>
5	<b>Totale redditi di 1+2+3+4 sommato ai redditi &gt; a 35.000 €</b>	<b>4.941.434</b>	<b>12,09%</b>	<b>57,11%</b>
6	Fino a 7.500 e da 7.500 a 15.000 €	18.357.865	<b>44,92%</b>	<b>2,92%</b>

# EQUILIBRIO DEL SISTEMA PREVIDENZIALE ITALIANO

Il Centro Studi e Ricerche di Itinerari Previdenziali, presieduto dal Prof. Alberto Brambilla, evidenzia nel Rapporto in parola che il sistema previdenziale italiano è in equilibrio, come dimostra il trend di crescita registrato dalla **spesa PREVIDENZIALE** nel quinquennio 2013-2017 con un **aumento medio** pari allo **0,88%** e ancor meno al netto delle imposte. Ciò significa che la dinamica della spesa per le pensioni è sotto controllo e le riforme adottate hanno colto l'obiettivo di stabilizzarla.

Di conto, nello stesso periodo, la **spesa ASSISTENZIALE** è cresciuta di **26,65** miliardi registrando un tasso di crescita del **+5,32%**, un incremento enorme molto superiore al tasso di inflazione e a quello del PIL e addirittura **6 volte superiore a quello della spesa per pensioni**. Questa spesa, che è pari al **6,42 punti del PIL**, vale oltre il 65% della spesa pensionistica al netto dell'Irpef e le relative prestazioni sono totalmente esenti da imposte.

# SEPARARE la PREVIDENZA dall'ASSISTENZA

E' sempre più impellente la necessità di separare la **spesa PREVIDENZIALE** dalla **spesa ASSISTENZIALE**.

Da un lato per scongiurare che l'assistenza finisca per introitare/inglobare/mangiarsi l'intera previdenza, dall'altro per contrastare, con un'operazione – non più differibile – di trasparenza contabile, gli allarmi sulle pensioni da parte degli organismi economici internazionali e (le bocciature) delle agenzie di rating.

# ORDINE DEL GIORNO

- ✓ Relazione del Presidente e del Segretario dell'APS-Leonida (Attività svolta e da fare; rapporti con Forum Pensionati)
- ✓ Relazione del Dr. Pietro Gonella (15 min)...
- **Azioni legali 2019 (documentazione, costi, tempistica)**
- **Discussione**
- **Bilancio consuntivo 2018 (breve relazione e approvazione)**
- **Varie e eventuali**

# ORDINE DEL GIORNO

- ✓ Relazione del Presidente e del Segretario dell'APS-Leonida (Attività svolta e da fare; rapporti con Forum Pensionati)
- ✓ Relazione del Dr. Pietro Gonella (15 min)...
- ✓ **Azioni legali 2019 (documentazione, costi, tempistica)**
- ✓ **Discussione**
  - **Bilancio consuntivo 2018 (breve relazione e approvazione)**
  - **Varie e eventuali**



## Azioni Legali 2019 (Avv. Angiolini)

Il **plico** che Vi è stato consegnato contiene l'elenco dei 7 documenti da presentare;

**Date limite** di raccolta dei documenti per i ricorsi:

dal 01.06.2019 al **20.07.2019** \*\*;

**COSTI:**

- a) MANCATA RIVALUTAZIONE =  $100,00+20,00=$  **120,00**
- b) CONTRIBUTO di SOLIDARIETÀ=  $150,00+20,00=$  **170,00**
- c) ENTRAMBI I RICORSI=  $230,00+20,00=$  **250,00**

\*\* I Documenti vanno firmati in **ORIGINALE** e spediti per Raccomandata alla Nostra Sede Operativa.

# BILANCIO CONSUNTIVO 2018

1. È il frutto dell'attività quotidiana della Nostra Segreteria;
2. Ogni movimento avviene tramite C/C bancario ed è quindi registrato;
3. Il Bilancio 2018 è stato redatto dal Nostro Tributarista (Dott. Dario Feriani) e sottoscritto dai Revisori dei Conti;
4. In sintesi il Bilancio 31.12.2018 presenta un patrimonio netto contabile pari a euro 13.579,88 frutto di un conto economico che ha previsto :
  - a) Ricavi per 32.080,18 euro
  - b) Costi per 18.500,30 euro

L'Avanzo di esercizio (13.579,88 euro) è già stato impiegato, quasi totalmente, per saldare nei primi 2 mesi del 2019 la parcella 2018 dell'Avv. Angiolini e per le spese di Segreteria di questi mesi.

**PER QUESTO VI CHIEDIAMO GENTILMENTE IL CONTRIBUTO ODIERNO PER IL PAGAMENTO DELLA SALA CONGRESSI (pari a 877,18 euro a cui andrà aggiunto il costo del parcheggio di oggi).**

# BILANCIO PREVENTIVO 2019

## ENTRATE:

- a. Iscrizioni 2019 = ( sino ad ora 5.016,00 )
- b. Azioni legali 2019 = ( media di 54.750,00 ) ??
- c. Avanzo 2018: 13.579,88
- d. Totale 73.345,88

## USCITE:

- a. Segreteria/cancelleria/Forum Pensionati/sede Legale/tributarista = 10.000,00
- b. Avv. Angiolini = 50.000,00
- c. Avanzo 2019 = 13.345,00

## N.B.

**II CONTRIBUTO DEL 5x1000 POTRÀ ESSERE DA NOI ATTIVATO SOLTANTO A PARTIRE DAL 2020**

## PARZIALE/MANCATA RIVALUTAZIONE PENSIONI anni 2019→2020→2021

	Importo mensile (lordo)	Importo mensile (netto)	PERDITA complessiva 2019→2021	
	ANNO 2019		Secondo Forum Pensionati	Secondo UIL
FASCE	2.000	1.460,00	24,57	?
	2.250	1.642,50	81,12	?
	2.500	1.550,00	131,82	176,07
	2.600	1.898,00	274,95	300,25
	3.000	1.860,00	470,37	501,78
	3.500	2.170,00	538,59	552,39
	4.000	2.480,00	624,33	691,05
	4.500	2.655,00	717,99	891,30
	5.000	2.950,00	897,39	968,34
	6.000	3.420,00	1.077,18	
	8.000	4.560,00	1.256,58	
	9.000	5.130,00	1.411,88	
	10.000	5.700,00	1.566,76	

...secondo Forum Pensionati d'Italia... e secondo la UIL

**LEGENDA:** aliquote IRPEF 2019: da 7.501 a 15.000 euro/lordi/anno = 23% di IRPEF;  
da 15.001 a 28.000 = 27% di IRPEF; da 28.001 a 55.000 = 38% di IRPEF;  
da 55.001 a 75.000 = 41% di IRPEF; superiore a 75.001 = 43% di IRPEF.